

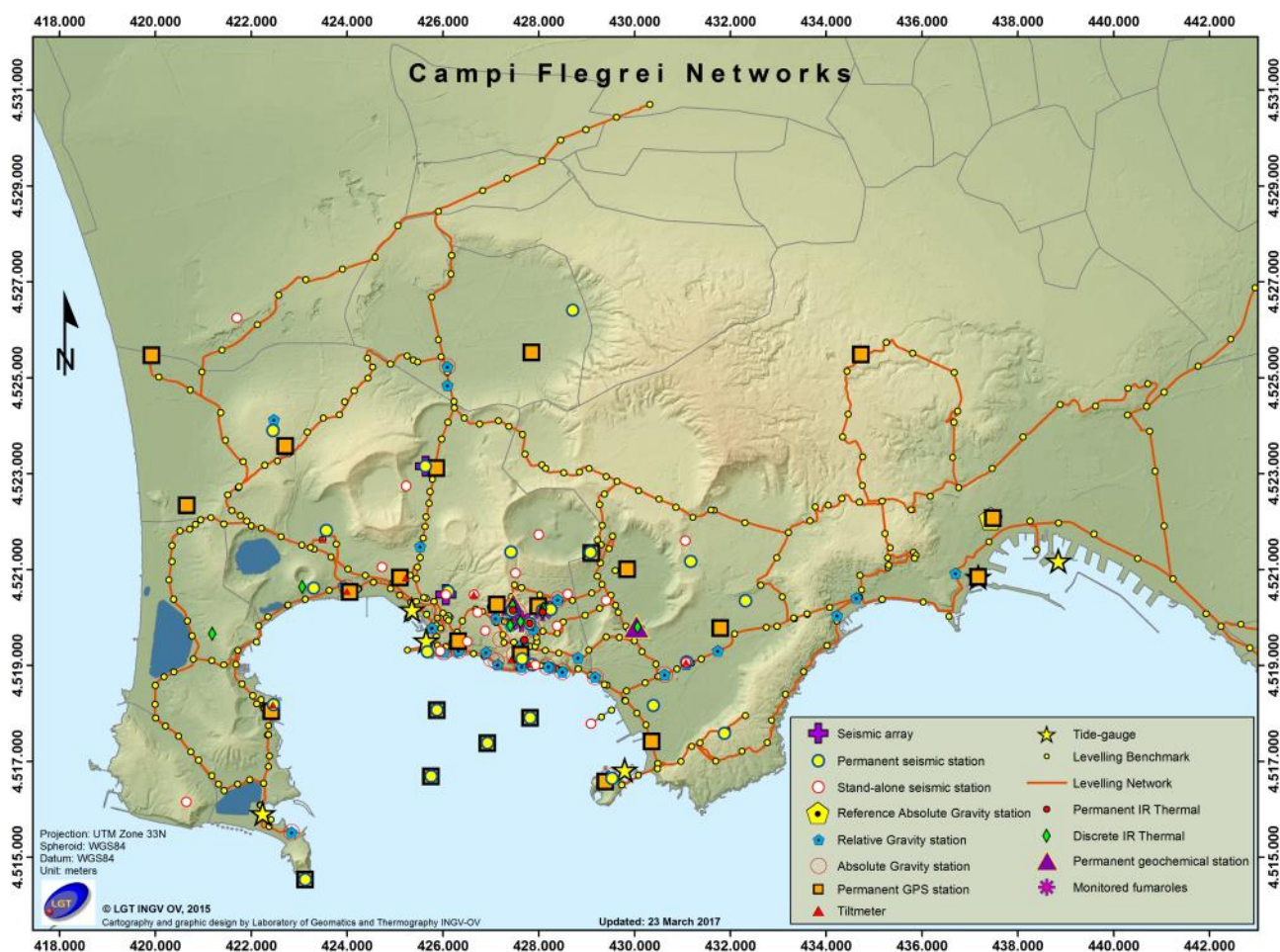

Bollettino di Sorveglianza Settimanale CAMPI FLEGREI

06/02/2018 - 13/02/2018

Aggiornamento al 13 febbraio 2018 ore 12:00 locali



Sintesi

Nell'ultima settimana nell'area dei Campi Flegrei sono stati registrati 6 terremoti di bassa magnitudo ($M_{dmax} = -0.5$).

Il valore medio del sollevamento di circa 0.5 cm/mese rilevato da luglio 2017 sembrerebbe mostrare un leggero incremento nelle ultime settimane. L'intervallo di tempo associato alla misura è ancora troppo breve per una stima affidabile dell'incremento della velocità di sollevamento che sarà valutata nelle prossime settimane.

La fumarola di Pisciarelli non ha evidenziato variazioni significative sia per quanto riguarda il flusso di CO_2 che per i valori della temperatura che risultano stabili intorno ai 114-115 °C.

1 - Attività Sismica

Negli ultimi 7 giorni, nell'area dei Campi Flegrei, sono stati registrati 6 terremoti di bassa magnitudo ($M_{dmax} = -0.5$). E' stato possibile localizzare 4 degli eventi registrati che risultano localizzati tra Pozzuoli e la Solfatarara a profondità di circa 1 km (Fig.1.1).



Figura 1.1 - Ipocentri dei terremoti localizzati ai Campi Flegrei negli ultimi 12 mesi (in totale 162). In rosso gli eventi localizzati nell'ultima settimana (in totale 4).

Di seguito si riportano i parametri ipocentrali degli eventi registrati negli ultimi 7 giorni:

Data UTC	Md	Lat N	Long E	Prof. (km)
2018/02/12 20:35:05	-0.5	40.8228	14.1315	1.22
2018/02/12 20:35:33	-0.8	40.8228	14.1335	1.27
2018/02/12 20:35:50	-0.5	N.D.	N.D.	N.D.
2018/02/12 20:36:39	-0.5	N.D.	N.D.	N.D.
2018/02/12 20:37:00	-0.5	40.8252	14.1307	1.13
2018/02/12 20:37:54	-0.8	40.8250	14.1300	0.97

2 - Deformazioni del Suolo

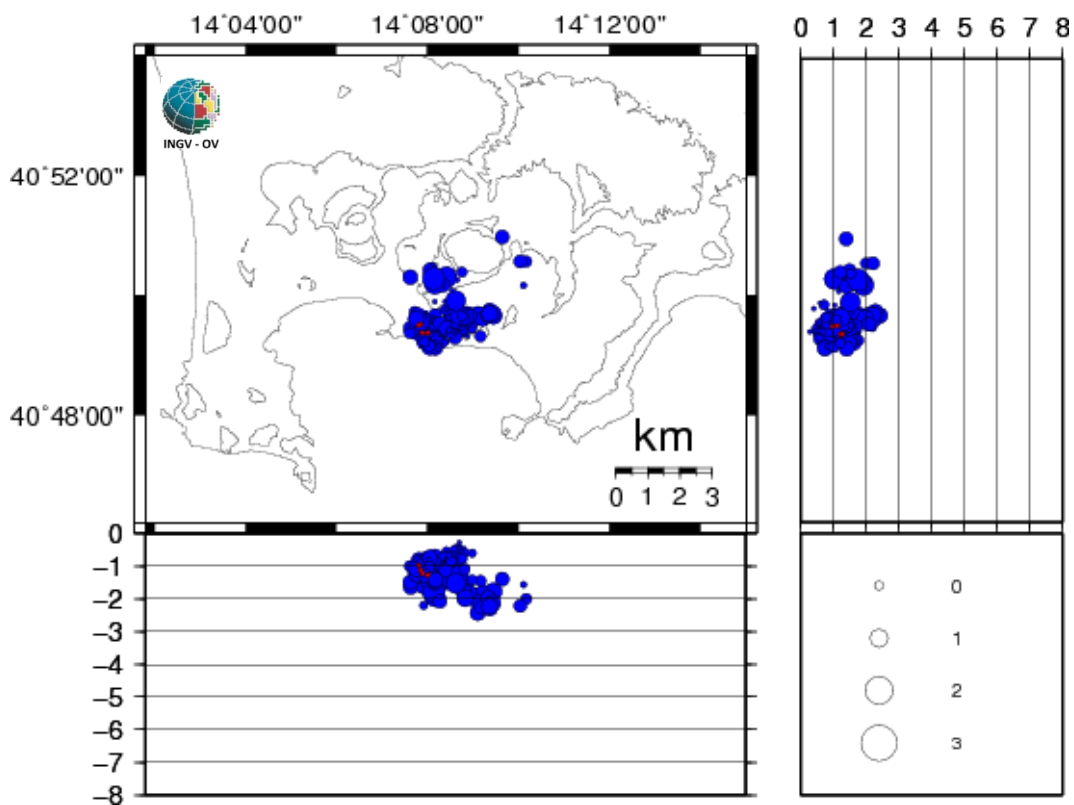
Il valore medio del sollevamento di circa 0.5 cm/mese rilevato da luglio 2017 sembrerebbe mostrare un leggero incremento nelle ultime settimane. L'intervallo di tempo associato alla misura è ancora troppo breve per una stima affidabile dell'incremento della velocità di sollevamento che sarà valutata nelle prossime settimane.

Il sollevamento registrato alla stazione GPS di RITE è di circa 25 cm a partire da gennaio 2014, di cui circa 6 cm da gennaio 2017 (Fig. 2.1 e 2.2).

Le figure 2.1 e 2.2 riportano le serie temporali delle variazioni in quota di alcune stazioni GPS ubicate nella zona di massima deformazione dei Campi Flegrei.

I punti in nero, rosso, verde e viola rappresentano le variazioni settimanali calcolate con i prodotti finali IGS (effemeridi precise e parametri della rotazione terrestre) i quali vengono rilasciati con un ritardo di 12-18 giorni. I punti in blu rappresentano le variazioni giornaliere calcolate con prodotti rapidi IGS in attesa della rielaborazione con i prodotti finali IGS appena disponibili.



Figura 2.1 - Serie temporali delle variazioni in quota delle stazioni di RITE (Pozzuoli – Rione Terra), ACAE (Accademia Aeronautica), SOLO (Solfatara) e STRZ (Pozzuoli - Cimitero) dal 01 gennaio 2011 al 20 gennaio 2018.



Figura 2.2 - Serie temporali delle variazioni in quota delle stazioni di RITE (Pozzuoli – Rione Terra), ACAE (Accademia Aeronautica), SOLO (Solfatara) e STRZ (Pozzuoli - Cimitero) dal 01 gennaio 2017 al 12 febbraio 2018.

3 - Geochimica

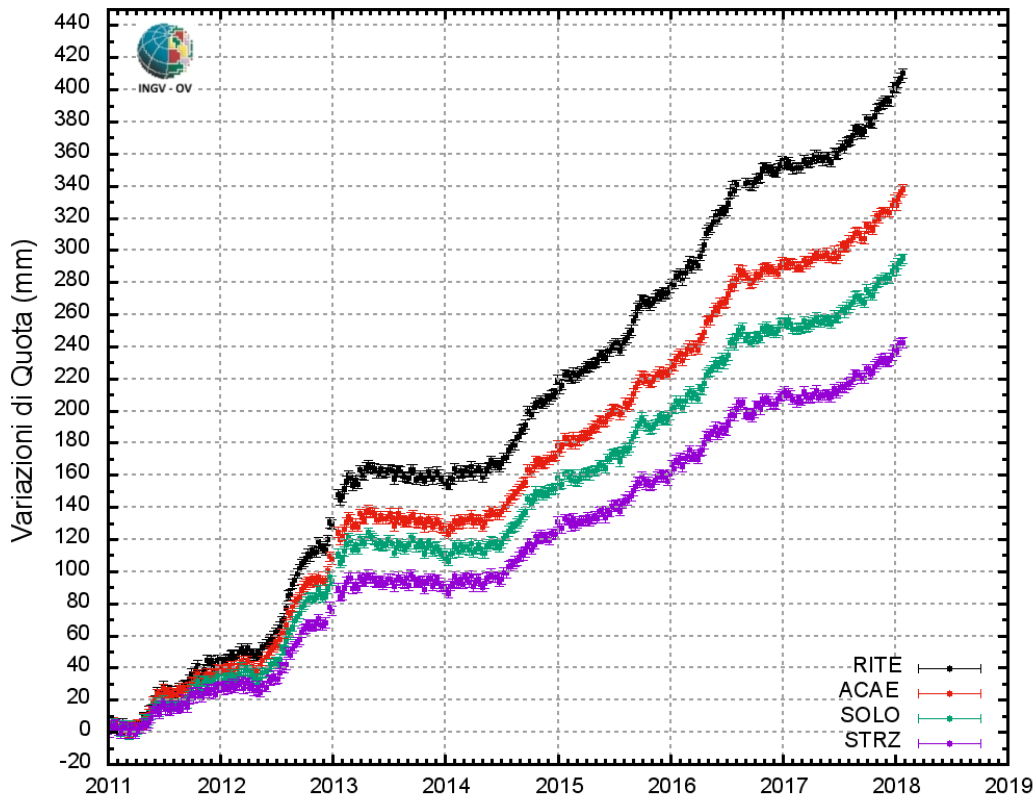
I valori del flusso di CO₂ dal suolo, registrati in continuo dalla stazione FLXOV3 nell'area di Pisciarelli (versante esterno nord-orientale della Solfatarata), evidenziano il perdurare dei trend pluriannuali già identificati in precedenza (vedi rapporti mensili). L'intervento di riparazione della stazione effettuato a novembre 2016, sembra aver comportato una modifica permanente del sito con valori misurati di flusso di CO₂ più bassi rispetto al periodo precedente (Fig. 3.1a). Nell'ultima settimana non si registrano variazioni significative dei valori di flusso di CO₂ dal suolo.

A causa del malfunzionamento del data-logger locale, la temperatura della fumarola principale di Pisciarelli è stata correttamente acquisita fino al 7 febbraio. In data odierna è stata misurata una temperatura di circa 114.4 °C, valore in linea con quelli registrati nei periodi precedenti (Fig. 3.1b).

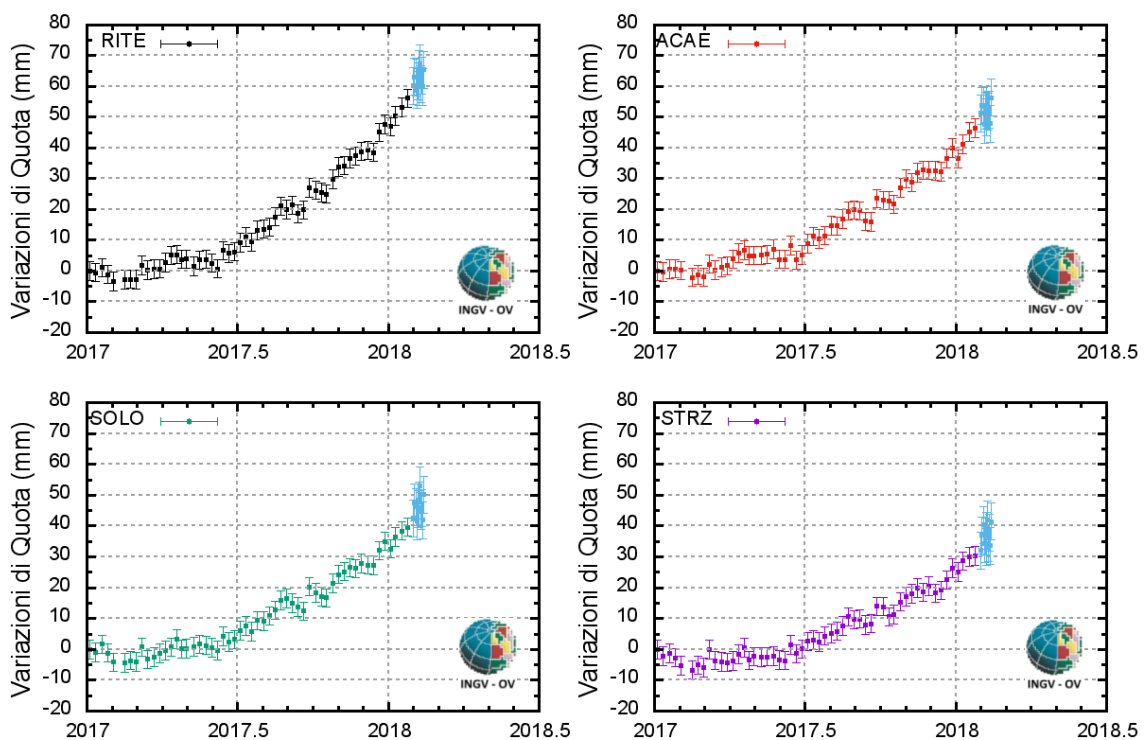
Si precisa che essendo questa fumarola un sistema naturale in continua evoluzione e con variazioni macroscopiche del sito di emissione, la temperatura registrata in continuo potrebbe non sempre coincidere con la temperatura massima dell'emissione.



Figura 3.1 - (a) Valori del flusso di CO₂ dal suolo (medie giornaliere); (b) dettaglio della temperatura della fumarola dal mese di febbraio 2017.

Responsabilità e proprietà dei dati

L'INGV, in ottemperanza a quanto disposto dall'Art.2 del D.L. 381/1999, svolge funzioni di sorveglianza sismica e vulcanica del territorio nazionale, provvedendo alla organizzazione della rete sismica nazionale integrata e al coordinamento delle reti simiche regionali e locali in regime di convenzione con il Dipartimento della Protezione Civile.

L'INGV concorre, nei limiti delle proprie competenze inerenti la valutazione della Pericolosità sismica e vulcanica nel territorio nazionale e secondo le modalità concordate dall'Accordo di programma decennale stipulato tra lo stesso INGV e il DPC in data 2 febbraio 2012 (Prot. INGV 2052 del 27/2/2012), alle attività previste nell'ambito del Sistema Nazionale di Protezione Civile. In particolare, questo documento, redatto in conformità all'Allegato A del suddetto Accordo Quadro, ha la finalità di informare il Dipartimento della Protezione Civile circa le osservazioni e i dati acquisiti dalle reti di monitoraggio gestite dall'INGV su fenomeni naturali di interesse per lo stesso Dipartimento.

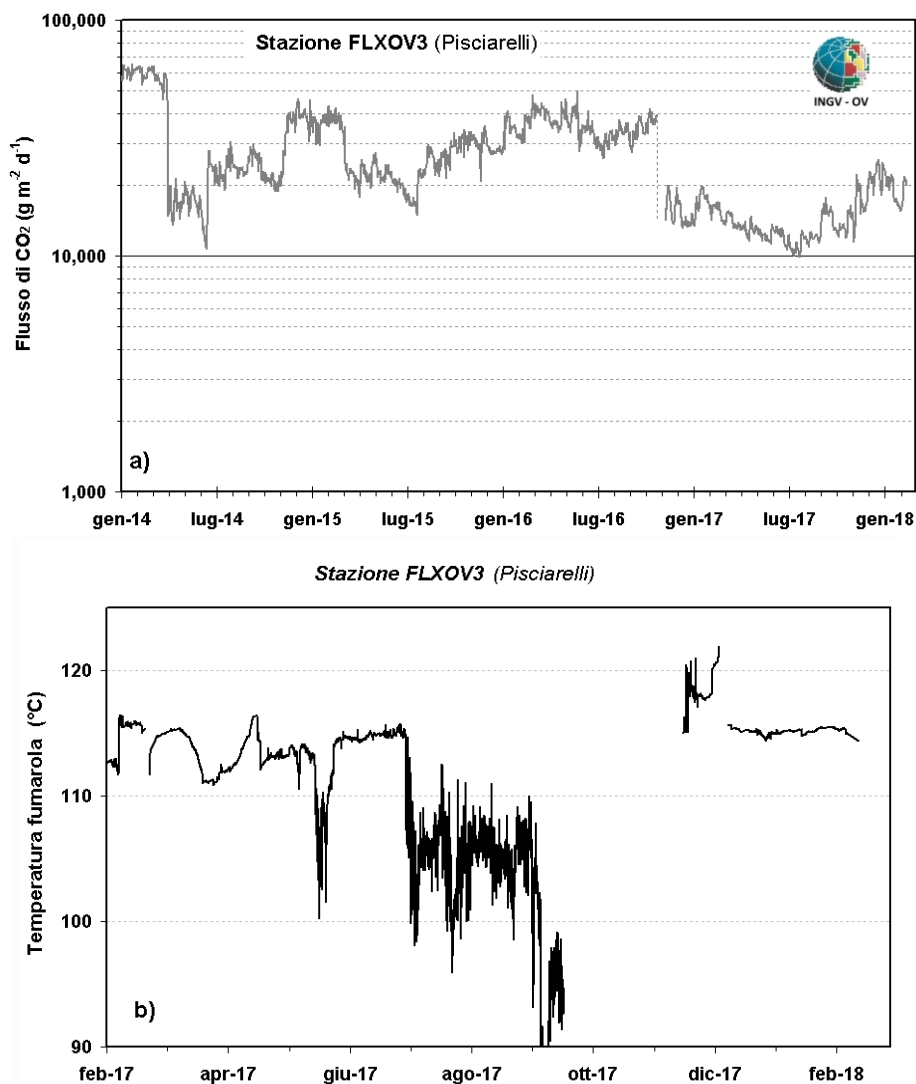
L'INGV fornisce informazioni scientifiche utilizzando le migliori conoscenze scientifiche disponibili; tuttavia, in conseguenza della complessità dei fenomeni naturali in oggetto, nulla può essere imputato all'INGV circa l'eventuale incompletezza ed incertezza dei dati riportati e circa accadimenti futuri che differiscano da eventuali affermazioni a carattere previsionale presenti in questo documento. Tali affermazioni, infatti, sono per loro natura affette da intrinseca incertezza.

L'INGV non è responsabile dell'utilizzo, anche parziale, dei contenuti di questo documento da parte di terzi, e/o delle decisioni assunte dal Dipartimento della Protezione Civile, dagli organi di consulenza dello stesso Dipartimento, da altri Centri di Competenza, dai membri del Sistema Nazionale di Protezione Civile o da altre autorità preposte alla tutela del territorio e della popolazione, sulla base delle informazioni contenute in questo documento. L'INGV non è altresì responsabile di eventuali danni recati a terzi derivanti dalle stesse decisioni.

La proprietà dei dati contenuti in questo documento è dell'INGV. La diffusione anche parziale dei contenuti è consentita solo per fini di protezione civile ed in conformità a quanto specificatamente previsto dall'Accordo Quadro sopra citato tra INGV e Dipartimento della Protezione Civile.