



A cura della Sezione di Napoli | OSSERVATORIO VESUVIANO

# CAMPI FLEGREI

## Bollettino Settimanale

08/07/2024 – 14/07/2024

(Data emissione 16/07/2024)

### 1. SINTESI STATO DI ATTIVITA'

---

Alla luce dei dati di monitoraggio si evidenzia:

- 1) SISMOLOGIA:** Nella settimana dall'8 al 14 luglio 2024, nell'area dei Campi Flegrei, sono stati localizzati 68 terremoti con magnitudo  $M_d \geq 0.0$  ( $M_{dmax} = 2.6 \pm 0.3$ ).
- 2) DEFORMAZIONI:** Il valore medio della velocità di sollevamento nell'area di massima deformazione è di circa  $20 \pm 3$  mm/mese alla stazione GNSS di Rione Terra (RITE).
- 3) GEOCHIMICA:** Non si segnalano variazioni significative dei parametri geochimici monitorati nella settimana di riferimento rispetto ai trend di aumento dei flussi e di riscaldamento del sistema idrotermale già noti. Il sensore di temperatura installato in una emissione fumarolica a 5 metri dalla fumarola principale di Pisciarelli ha mostrato un valore medio di  $\sim 95^\circ\text{C}$ .

### 2. SCENARI ATTESI

---

Sulla base dell'attuale quadro dell'attività vulcanica sopra delineato, non si evidenziano elementi tali da suggerire significative evoluzioni a breve termine.

**N.B. Eventuali variazioni dei parametri monitorati, che possano comportare una diversa evoluzione dei fenomeni sopra descritti, saranno oggetto di approfondimenti tempestivamente comunicati.**

### 3. SISMOLOGIA

Dall'8 al 14 luglio 2024, nell'area dei Campi Flegrei, sono stati localizzati 68 terremoti con magnitudo  $M_d \geq 0.0$  ( $M_{dmax} = 2.6 \pm 0.3$ ; Figura 3.1).



Figura 3.1 - Ipocentri dei terremoti con magnitudo  $M_d \geq 0.0$  localizzati ai Campi Flegrei nell'ultima settimana.

Nel corso dell'ultima settimana sono stati registrati due sciami sismici:

- il primo, dalle 09:57 UTC del 11/07/2024 costituito da 6 terremoti con  $0.0 \leq M_d \leq 2.6 (\pm 0.3)$ , avvenuti nell'area di Agnano-Pisciarelli;
- il secondo, dalle 04:23 UTC del 12/07/2024 costituito da 8 terremoti con  $0.0 \leq M_d \leq 1.9 (\pm 0.3)$ , avvenuti nell'area di Agnano-Pisciarelli.

.Di seguito si riportano i parametri ipocentrali degli eventi con  $M_d \geq 1.0$  avvenuti nell'ultima settimana:

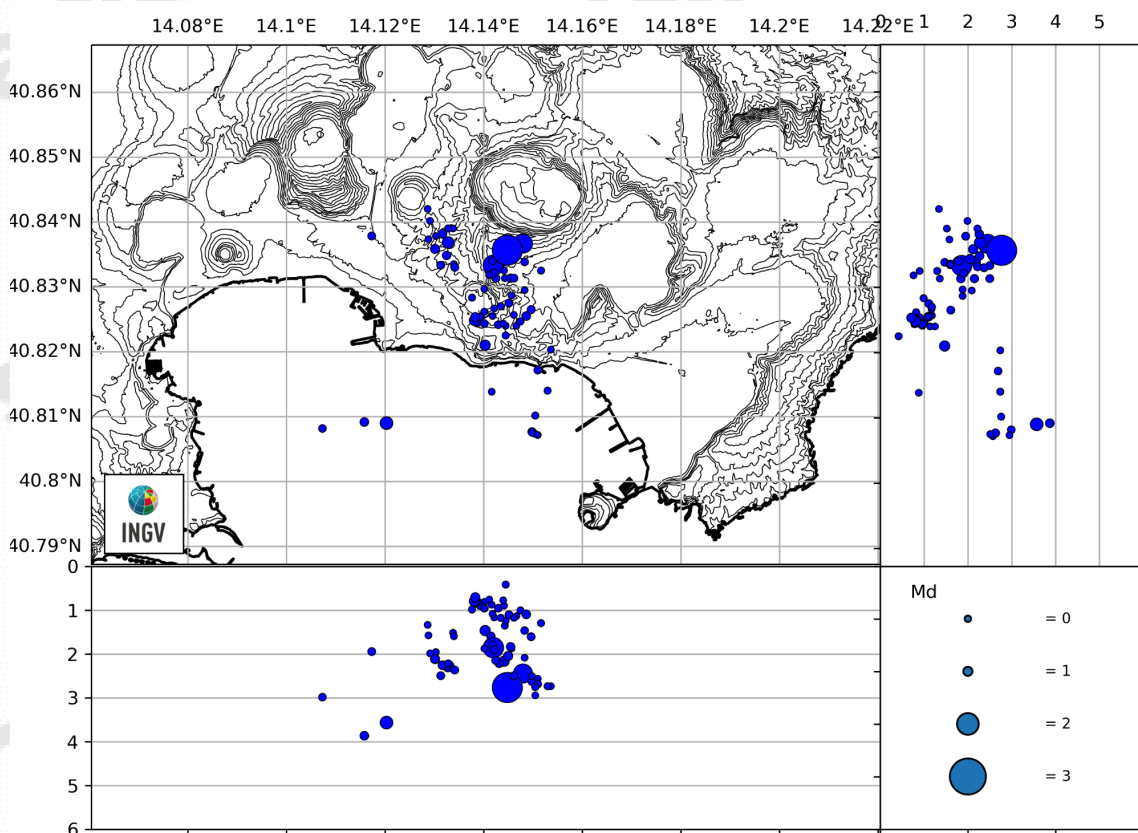
Data UTC	Lat N	Long E	Prof. (km)	$M_d$
2024-07-12 04:26:47	40.8340	14.1442	2.17	1.1
2024-07-12 04:25:18	40.8333	14.1420	1.86	1.9
2024-07-12 04:25:02	40.8367	14.1480	2.45	1.8
2024-07-12 04:23:50	40.8343	14.1450	2.05	1.0
2024-07-11 09:59:20	40.8357	14.1448	2.77	2.6
2024-07-11 02:21:46	40.8090	14.1203	3.57	1.3
2024-07-10 18:50:01	40.8368	14.1328	2.28	1.2

Data UTC	Lat N	Long E	Prof. (km)	Md
2024-07-10 02:00:19	40.8358	14.1302	2.12	1.0
2024-07-09 03:00:47	40.8248	14.1382	0.80	1.1
2024-07-09 03:00:12	40.8253	14.1383	0.71	1.0
2024-07-08 05:59:35	40.8210	14.1403	1.47	1.1

Il catalogo completo degli eventi, classificati secondo il livello di revisione (Automatico, Rivisto, Bollettino), è disponibile sul portale GOSSIP: <https://terremoti.ov.ingv.it/gossip/flegrei/> (Guida all'utilizzo dell'interfaccia GOSSIP: <https://www.ov.ingv.it/index.php/gossip-guida-all-interfaccia/>).



La Figura 4.3 riporta le serie temporali delle variazioni in quota di alcune stazioni GNSS ubicate nella zona di massima deformazione dei Campi Flegrei.

Sono rappresentate le variazioni settimanali calcolate con i prodotti finali IGS (effemeridi precise e parametri della rotazione terrestre) i quali vengono rilasciati con un ritardo di 12-18 giorni. I punti in blu rappresentano le variazioni giornaliere calcolate con prodotti rapidi IGS in attesa della rielaborazione con i prodotti finali IGS appena disponibili.

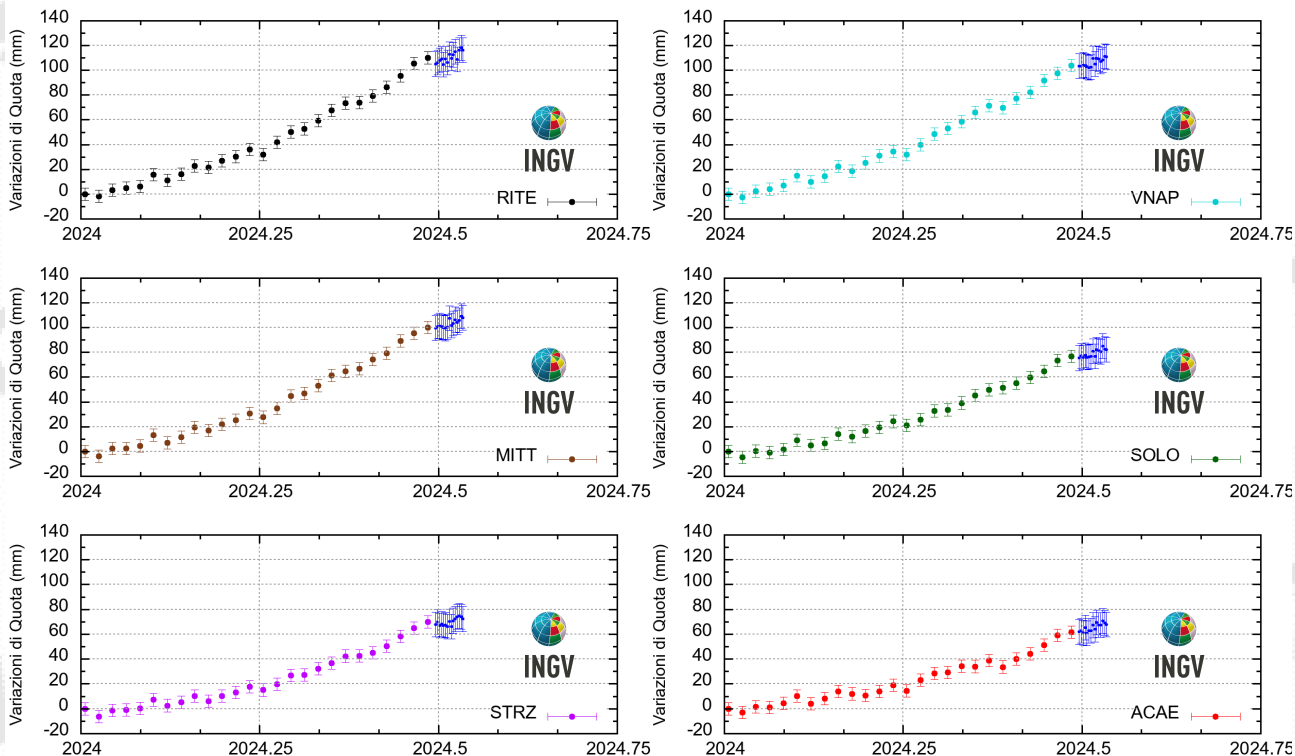

**Figura 4.3** - Serie temporali delle variazioni in quota delle stazioni di RITE (Pozzuoli - Rione Terra), VNAP (Pozzuoli - Via Napoli), MITT (Pozzuoli - Porto), SOLO (Solfatara), STRZ (Pozzuoli - Cimitero) e ACAE (Accademia Aeronautica) dal 01/01/2024 al 14/07/2024. Elaborazione dati in modalità Precise Point Positioning con software PRIDE PPP-AR.

## 5. GEOCHIMICA

Nella settimana di riferimento i dati in continuo monitorati dalla rete geochimica non hanno mostrato variazioni significative dei parametri acquisiti, pur confermando i trend di riscaldamento e pressurizzazione del sistema idrotermale ed aumento del flusso di fluidi emessi (vedi Bollettini Mensili).

Nell'area di Pisciarelli (versante esterno nord-orientale della Solfatara), che negli ultimi anni ha mostrato le maggiori variazioni nel processo di degassamento, i valori del flusso di CO<sub>2</sub> dal suolo registrati in continuo dalla stazione FLXOV8 evidenziano il perdurare dei trend pluriennali già identificati. Nell'ultima settimana i flussi di CO<sub>2</sub> dal suolo misurati non hanno mostrato variazioni significative rispetto ai periodi precedenti (Fig. 5.1a).

In Figura 5.1b (linea blu) sono riportati i valori di temperatura misurati in continuo a partire dal mese di ottobre 2018 in una emissione fumarolica nell'area di Pisciarelli che dista circa 5 metri dall'area di emissione principale (linea nera). Nell'ultima settimana non si registrano variazioni significative di temperatura, il cui valore medio rilevato è di ~95°C, temperatura di condensazione del fluido fumarolico.

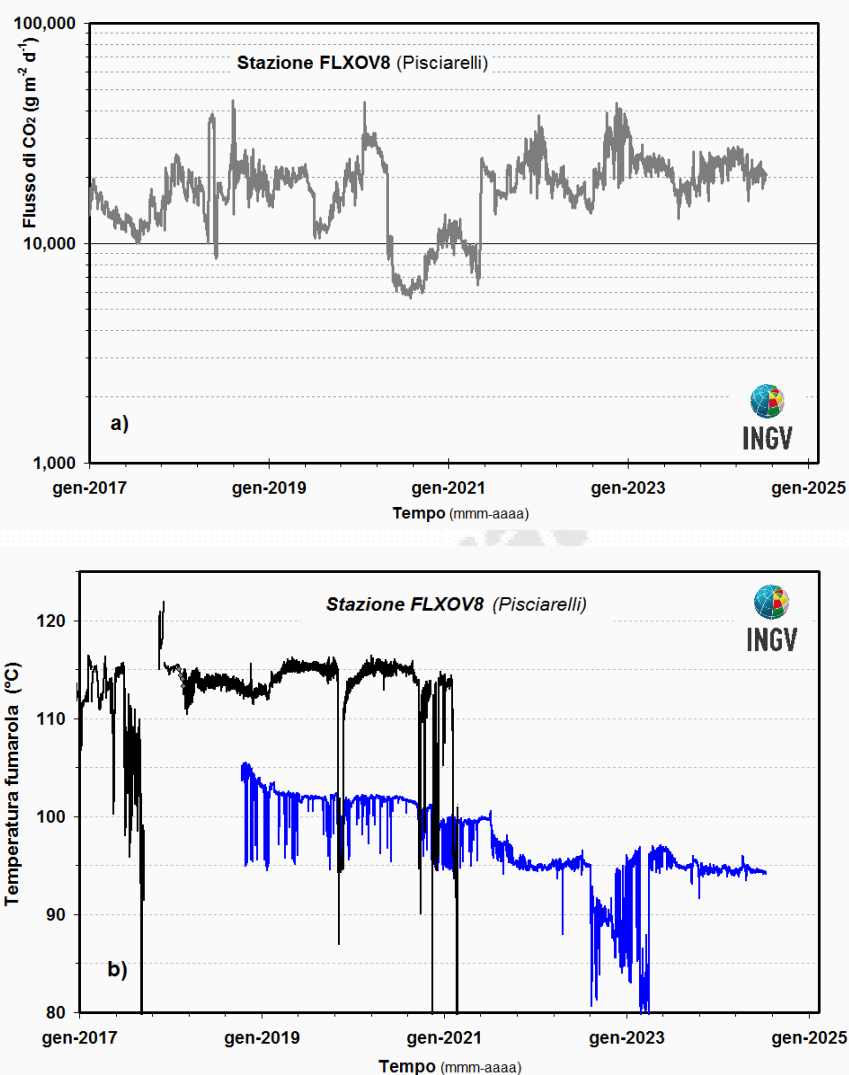

**Figura 5.1** - (a) Valori del flusso di CO<sub>2</sub> dal suolo (medie giornaliere); (b) dettaglio della temperatura dell'emissione fumarolica misurata in area Pisciarelli in due siti adiacenti (in blu è riportata la temperatura misurata dal 2018, a 5 m dall'emissione principale, non più accessibile in quanto inglobata nell'area della polla).

## 6. STATO STAZIONI

---

**Tabella 6.1** - Stato di funzionamento delle Reti Permanenti.

Rete di monitoraggio	Numero di stazioni con acq. < 33%	Numero di stazioni con acq. compresa tra 33% e 66%	Numero di stazioni con acq. > 66%	Numero totale stazioni
Sismologia	6	1	25	32
Deformazioni-GNSS	1	-	34	35
Geochemica	-	-	4	4

---

### **Responsabilità e proprietà dei dati**

L'INGV, in ottemperanza a quanto disposto dall'Art.2 del D.L. 381/1999, svolge funzioni di sorveglianza sismica e vulcanica del territorio nazionale, provvedendo alla organizzazione della rete sismica nazionale integrata e al coordinamento delle reti sismiche regionali e locali in regime di convenzione con il Dipartimento della Protezione Civile.8.7517

L'INGV concorre, nei limiti delle proprie competenze inerenti la valutazione della Pericolosità sismica e vulcanica nel territorio nazionale e secondo le modalità concordate nella convenzione biennale attuativa per le attività di servizio in esecuzione dell'Accordo Quadro tra il Dipartimento della Protezione Civile e l'INGV (Periodo 2024-2026), alle attività previste nell'ambito del Sistema Nazionale di Protezione Civile. In particolare, questo documento, redatto in conformità all'Allegato Tecnico del suddetto Accordo Quadro, ha la finalità di informare il Dipartimento della Protezione Civile circa le osservazioni e i dati acquisiti dalle reti di monitoraggio gestite dall'INGV su fenomeni naturali di interesse per lo stesso Dipartimento.

L'INGV fornisce informazioni scientifiche utilizzando le migliori conoscenze scientifiche disponibili; tuttavia, in conseguenza della complessità dei fenomeni naturali in oggetto, nulla può essere imputato all'INGV circa l'eventuale incompletezza ed incertezza dei dati riportati e circa accadimenti futuri che differiscano da eventuali affermazioni a carattere previsionale presenti in questo documento. Tali affermazioni, infatti, sono per loro natura affette da intrinseca incertezza.

L'INGV non è responsabile dell'utilizzo, anche parziale, dei contenuti di questo documento da parte di terzi, e/o delle decisioni assunte dal Dipartimento della Protezione Civile, dagli organi di consulenza dello stesso Dipartimento, da altri Centri di Competenza, dai membri del Sistema Nazionale di Protezione Civile o da altre autorità preposte alla tutela del territorio e della popolazione, sulla base delle informazioni contenute in questo documento. L'INGV non è altresì responsabile di eventuali danni arrecati a terzi derivanti dalle stesse decisioni.

La proprietà dei dati contenuti in questo documento è dell'INGV. La diffusione anche parziale dei contenuti è consentita solo per fini di protezione civile ed in conformità a quanto specificatamente previsto dall'Accordo Quadro sopra citato tra INGV e Dipartimento della Protezione Civile.